



Tribunal Regional Eleitoral de Santa Catarina

CONTRATO N. 111/2009

Contrato para fornecimento e instalação de móveis, autorizado pelo Senhor Eduardo Cardoso, Secretário de Administração e Orçamento, às fls. 232-233 do Pregão n. 054/2009, que entre si fazem o Tribunal Regional Eleitoral de Santa Catarina e a empresa Pohima Indústria e Comércio de Móveis Ltda., em conformidade com as Leis n. 10.520, de 17 de julho de 2002, 8.666, de 21 de junho de 1993, 8.078, de 11 de setembro de 1990, Lei Complementar n. 123, de 14 de dezembro de 2006, Lei n. 11.488, de 15 de junho de 2007, e pelos Decretos n. 5.450, de 31 de maio de 2005, e 6.204, de 5 de setembro de 2007.

Pelo presente instrumento particular, de um lado o TRIBUNAL REGIONAL ELEITORAL DE SANTA CATARINA, órgão do Poder Judiciário da União, inscrito no CNPJ sob o n. 05.858.851/0001-93, com sede na Rua Esteves Júnior, n. 68, nesta Capital, doravante denominado simplesmente CONTRATANTE, neste ato representado por seu Secretário de Administração e Orçamento, Senhor Eduardo Cardoso, inscrito no CPF sob o n. 017.461.409-84, residente e domiciliado em São José/SC e, de outro lado, a empresa POHIMA INDÚSTRIA E COMÉRCIO DE MÓVEIS LTDA., estabelecida na Rua Luiz Rivabem, 1500, Vila Rivabem, Campo Largo/PR, CEP 83605-230, telefone (41) 3555-1102, inscrita no CNPJ sob o n. 10.353.432/0001-30, doravante denominada CONTRATADA, neste ato representada por sua Diretora, Senhora Lidiane de Almeida Braga Carlos, inscrita no CPF sob o n. 006.955.439-03, residente e domiciliada em Campo Largo/PR, tem entre si ajustado Contrato para fornecimento e instalação de móveis, firmado de acordo com as Leis n. 10.520, de 17 de julho de 2002, 8.666, de 21 de junho de 1993, 8.078, de 11 de setembro de 1990, Lei Complementar n. 123, de 14 de dezembro de 2006, Lei n. 11.488, de 15 de junho de 2007, com os Decretos n. 5.450, de 31 de maio de 2005, e 6.204, de 5 de setembro de 2007, e com o Pregão n. 054/2009, mediante as cláusulas e condições abaixo enumeradas:

CLÁUSULA PRIMEIRA - DO OBJETO

1.1. O presente Contrato tem como objeto o fornecimento e instalação de:

1.1.1. ARMÁRIO COM PRATELEIRAS E CHAVEAMENTO – AC2

DIMENSÕES APROXIMADAS	97,2cm de largura x 52,7cm de profundidade x 220 cm de altura (já com os rodízios)
CONSTITUIÇÃO	Revestimento: total externo (inclusive no fundo do móvel), em laminado melamínico de alta pressão, com 0,6mm de espessura, texturizado na cor argila. Revestimento: total interno (inclusive no fundo do móvel), em laminado melamínico de baixa pressão na cor argila. Fases frontais dos painéis laterais, com fita de acabamento com 2 mm, também na cor argila, colada a quente.
ESTRUTURA E PRATELEIRAS	MDF tipo <i>standard</i> com 18 mm de espessura.
PORTAS DE ABRIR	Estrutura: MDF tipo <i>standard</i> com 18 mm de espessura. Revestimento: na parte externa em laminado melamínico de alta pressão, com 0,6mm de espessura, texturizado, na cor argila; - bordas laterais em <i>post forming</i> 90°; Sistema de Chaveamento: frontal, em cada porta, fechamento pela parte inferior da prateleira, conforme desenho.
PUXADORES	Em alumínio maciço, com aproximadamente 10 cm de furo a furo, com pintura epóxi preta, com seção circular. Kimy ou similar.
DOBRADIÇAS	Dobradiças “de caneco”, 35 mm, de metal zincado. Cermag ou similar.
SISTEMA COM 04 RODÍZIOS (2 com travas e 2 sem travas)	rodízio (com e sem trava) de duplo giro, roda única na cor preta, estrutura em metal zincado, que suporte no mínimo 80 kg (oitenta quilogramas) cada um, marca NOVEX ou similar. Obs. Os 4 rodízios deverão suportar no mínimo 320 kg (trezentos e vinte quilogramas)
QUANTIDADE	01 (uma) unidade

1.1.2. ARMÁRIO COM PRATELEIRAS E CHAVEAMENTO – AC3

DIMENSÕES APROXIMADAS	129 cm de largura x 52,7cm de profundidade x 220 cm de altura (já com os rodízios)
CONSTITUIÇÃO	Revestimento: total externo (inclusive no fundo do móvel), em laminado melamínico de alta pressão, com 0,6mm de espessura, texturizado na cor argila. Revestimento: total interno (inclusive no fundo do móvel), em laminado melamínico de baixa pressão na cor argila. Fases frontais dos painéis laterais, com fita de acabamento com 2 mm, também na cor argila, colada a quente.
ESTRUTURA E PRATELEIRAS	MDF tipo <i>standard</i> , com 18 mm de espessura.
PORTAS DE ABRIR	Estrutura: MDF tipo <i>standard</i> com 18 mm de espessura. Revestimento: na parte externa em laminado melamínico de alta pressão, com 0,6 mm de espessura, texturizado, na cor argila; - bordas laterais em <i>post forming</i> 90°; Sistema de Chaveamento: frontal, em cada porta, fechamento pela parte inferior da prateleira, conforme desenho.
PUXADORES	Em alumínio maciço, com aproximadamente 10 cm de furo a furo, pintura epóxi preta, com seção circular. Kimy ou similar.
DOBRADIÇAS	Dobradiças “de caneco”, 35 mm, de metal zincado. Cermag ou similar.
SISTEMA COM 04 RODÍZIOS (2 com travas e 2 sem travas)	Especificação dos dois tipos de rodízio (com e sem trava): de duplo giro, roda única na cor preta, estrutura em metal zincado, que suporte no mínimo 80 kg (oitenta quilogramas) cada um, marca NOVEX ou similar. Obs. Os 4 rodízios deverão suportar no mínimo 320 kg (trezentos e vinte quilogramas)
QUANTIDADE	01 (uma) unidade

1.1.3. ARMÁRIO COM PRATELEIRAS E CHAVEAMENTO PARA A SEÇÃO DE ARMAZENAMENTO DE URNAS/ CONAB – AC5

DIMENSÕES APROXIMADAS	97,2 cm de largura x 52,7 cm de profundidade x 155 cm de altura (já com os rodízios)
CONSTITUIÇÃO	Revestimento: total externo (inclusive no fundo do móvel), em laminado melamínico de alta pressão, com 0,6mm de espessura, texturizado na cor argila. Revestimento: total interno (inclusive no fundo do móvel), em laminado melamínico de baixa pressão na cor argila. Fases frontais dos painéis laterais, com fita de acabamento com 2mm, também na cor argila, colada a quente.
ESTRUTURA E PRATELEIRAS	MDF tipo standard com 18 mm de espessura.
PORTAS DE ABRIR	Estrutura: MDF tipo standard com 18 mm de espessura. Revestimento: na parte externa em laminado melamínico de alta pressão, com 0,6 mm de espessura, texturizado, na cor argila; - bordas laterais em post forming 90°; Sistema de Chaveamento: frontal, em cada porta, fechamento pela parte inferior da prateleira, conforme desenho.
PUXADORES	Em alumínio maciço, com aproximadamente 10 cm de furo a furo, pintura epóxi preta, com seção circular. Kimy ou similar.
DOBRADIÇAS	Dobradiças "de caneco", 35 mm, de metal zincado. Cermag ou similar.
SISTEMA COM 04 RODÍZIOS (2 com travas e 2 sem travas)	Especificação dos dois tipos de rodízio (com e sem trava): de duplo giro, roda única na cor preta, estrutura em metal zincado, que suporte no mínimo 80 kg (oitenta quilogramas) cada um, marca NOVEX ou similar. Obs. Os 4 rodízios deverão suportar no mínimo 320 kg (trezentos e vinte quilogramas)
QUANTIDADE	02 (duas) unidades

1.1.4. ESCANINHO PARA A CRIP

DIMENSÕES APROXIMADAS	Externas: 120 cm de largura x 40 cm de profundidade x 66 cm de altura. Nichos (medidas internas): 28 cm de largura x 30,5 cm de altura
CONSTITUIÇÃO	Estrutura: em MDF tipo standard com certificado de garantia do fornecedor, com espessura de 18 mm e divisões internas em MDF de 10 mm. Revestimento: total externo (inclusive no fundo do móvel), em laminado melamínico de alta pressão, com 0,6mm de espessura, texturizado na cor argila. Revestimento: total interno (inclusive no fundo do móvel), em laminado melamínico de baixa pressão na cor argila. Fases frontais dos painéis laterais, com fita de acabamento com 2 mm, também na cor argila, colada a quente.
QUANTIDADE	01 (uma) unidade

1.1.5. ESCANINHO PARA A EXPEDIÇÃO

DIMENSÕES	Conforme anexos.
CONSTITUIÇÃO	Estrutura : MDF tipo standard com 18 mm de espessura e divisões internas em MDF tipo standard com 10 mm de espessura. Conforme desenho. Revestimento: total externo (inclusive no fundo do móvel), em laminado melamínico de alta pressão, com 0,6mm de espessura, texturizado na cor argila. Revestimento: total interno (inclusive no fundo do móvel), em laminado melamínico de baixa pressão na cor argila. Fases frontais dos painéis laterais, com fita de acabamento com 2mm, também na cor argila, colada a quente.
RODAPÉ	Estrutura: em MDF tipo standard com espessura de 18mm. Revestimento: externo em laminado melamínico de alta pressão de 0,6mm de espessura, acabamento texturizado, na cor argila.
QUANTIDADE	01 (uma) unidade

PARÁGRAFO ÚNICO

O fornecimento e instalação dos móveis obedecerá ao estipulado neste Contrato, bem como às disposições do Pregão n. 054/2009, de 07/08/2009, além das obrigações assumidas na proposta apresentada pela Contratada em 07/08/2009, por meio do sistema COMPRASNET, e dirigida ao Contratante, contendo o preço do objeto que, independentemente de transcrição, fazem parte integrante e complementar deste Contrato, no que não o contrariem.

CLÁUSULA SEGUNDA - DO PREÇO

2.1. O Contratante pagará à Contratada, pelo fornecimento e instalação dos móveis objeto deste Contrato:

2.1.1. referente ao item descrito na subcláusula 1.1.1, o valor de R\$ 1.050,00 (um mil e cinquenta reais);

2.1.2. referente ao item descrito na subcláusula 1.1.2, o valor de R\$ 1.122,00 (um mil, cento e vinte e dois reais);

2.1.3. referente ao item descrito na subcláusula 1.1.3, o valor unitário de R\$ 749,00 (setecentos e quarenta e nove reais), totalizando, as 2 (duas) unidades, o valor de R\$ 1.498,00 (um mil, quatrocentos e noventa e oito reais);

2.1.4. referente ao item descrito na subcláusula 1.1.4, o valor de R\$ 397,00 (trezentos e noventa e sete reais);

2.1.5. referente ao item descrito na subcláusula 1.1.5, o valor de R\$ 3.750,00 (três mil, setecentos e cinquenta reais).

CLÁUSULA TERCEIRA - DOS PRAZOS DE ENTREGA E DE VIGÊNCIA

3.1. O prazo de entrega do objeto descrito na Cláusula Primeira é de, no máximo, 30 (trinta) dias.

3.2. O presente Contrato terá prazo de vigência até o pagamento do objeto executado e recebido definitivamente pela fiscalização do Contrato.

3.3. Os prazos fixados nas subcláusulas 3.1 e 3.2 terão início a partir do recebimento, pela Contratada, deste instrumento, devidamente assinado pelos representantes do Contratante.

CLÁUSULA QUARTA - DA ALTERAÇÃO

4.1. Este instrumento poderá ser alterado na ocorrência de quaisquer dos fatos estipulados no artigo 65 da Lei n. 8.666/1993.

CLÁUSULA QUINTA - DO PAGAMENTO

5.1. O pagamento será feito em favor da Contratada, mediante depósito bancário, após a entrega do objeto, juntamente com a Nota Fiscal/Fatura, a qual será conferida e atestada pelo setor competente.

5.2. O prazo máximo para a efetivação do pagamento será de 5 (cinco) dias úteis após o recebimento definitivo do objeto, pelo setor competente, desde que não haja fator impeditivo imputável à Contratada.

5.3. Nenhum pagamento será efetuado à Contratada, enquanto pendente de liquidação qualquer obrigação financeira que lhe for imposta, em virtude de penalidade ou inadimplência, sem que isso gere direito ao pleito de reajustamento de preços ou correção monetária.

5.4. É condição para o pagamento do valor constante da Nota Fiscal/Fatura, a prova de regularidade com o Fundo de Garantia do Tempo de Serviço (FGTS) e com as contribuições para a Previdência Social (INSS).

CLÁUSULA SEXTA - DA DOTAÇÃO ORÇAMENTÁRIA

6.1. As despesas decorrentes do presente Contrato correrão à conta do Programa de Trabalho 02.122.0570.2272.0001 - Gestão e Administração do Programa, Elemento de Despesa 4.4.90.52, Subitem 42 - Mobiliário em Geral.

CLÁUSULA SÉTIMA - DO EMPENHO DA DESPESA

7.1. Foi emitida a Nota de Empenho n. 2009NE001182, em 29/09/2009, no valor de R\$ 7.817,00 (sete mil, oitocentos e dezessete reais), para a realização da despesa.

CLÁUSULA OITAVA - DAS OBRIGAÇÕES DO CONTRATANTE

8.1. O Contratante se obriga a:

8.1.1. efetuar o pagamento à Contratada, de acordo com as condições, no preço e no prazo estabelecidos nas Cláusulas Segunda e Quinta deste Contrato;

8.1.2. promover, através de seu representante, o servidor titular da função de Chefe da Seção de Engenharia e Arquitetura, ou seu substituto, a fiscalização deste Contrato, em conformidade com o art. 67 da Lei n. 8.666/1993.

8.1.3. efetuar o recebimento definitivo em até 10 (dez) dias, após o recebimento provisório do objeto, exceto se houver atraso motivado pela Contratada.

CLÁUSULA NONA - DAS OBRIGAÇÕES DA CONTRATADA

9.1. A Contratada ficará obrigada a:

9.1.1. entregar e instalar os móveis no prazo e demais condições estipuladas na proposta;

9.1.1.1. os móveis deverão ser montados com dispositivos de junção internos e não aparentes e as fitas de acabamento devem ser fixadas com processo mecânico, a quente.

9.1.2. entregar e instalar os móveis nos endereços abaixo mencionados, sem que isso implique acréscimo no preço constante da proposta:

- Subcláusulas 1.1.1, 1.1.2 e 1.1.4: no prédio sede do TRESP, localizado na Rua Esteves Júnior, n. 68, Centro, Florianópolis/SC, nos seguintes locais:

- a) no Subsolo 1, os móveis referentes às Subcláusulas 1.1.1 e 1.1.2;

- b) na Coordenadoria de Registro e Informações Processuais, o móvel referente à Subcláusula 1.1.4.

- Subcláusula 1.1.3: no depósito de urnas eletrônicas, localizado na CONAB, na BR 101, Km 205, São José/SC;

- Subcláusula 1.1.5: no prédio anexo ao TRESP, localizado na Rua Esteves Júnior, n. 80, Centro, Florianópolis/SC, no seguinte local:

- a) na Seção de Transporte e Expedição.

9.1.2.1. se constatada qualquer irregularidade, a empresa deverá substituir os móveis no prazo máximo de 15 (quinze) dias:

9.1.2.2. estando em mora a Contratada, o prazo para substituição de que trata a subcláusula 9.1.2.1 não interromperá a multa por atraso prevista na subcláusula 10.4.

9.1.2.3. em caso de substituição dos móveis, conforme previsto nas subcláusulas 9.1.2.1 e 9.1.3.1, correrão à conta da Contratada as despesas decorrentes da devolução e nova entrega.

9.1.3. prestar garantia aos móveis pelo período de 5 (cinco) anos, a contar da data do recebimento definitivo, pelo setor competente do TRESP;

9.1.3.1. substituir os móveis, por outro idêntico ou superior, no prazo de, no máximo, 15 (quinze) dias, a contar do recebimento de notificação do TRESP que, após a entrega e aceite, durante o prazo de garantia, venham a apresentar defeitos de fabricação ou quaisquer outros que, reincidentes em número igual ou superior a duas vezes, venham a dificultar ou impossibilitar a sua utilização, desde que, para a sua ocorrência, não tenha contribuído - por ação ou omissão - o Contratante.

9.1.4. dispor de assistência técnica, sendo que eventuais reparos nos móveis, durante a vigência da garantia, deverão ser realizados no prazo máximo de 15 (quinze) dias, contados da notificação formulada pelo TRESP;

9.1.5. responder por quaisquer danos pessoais ou materiais causados por seus empregados nos locais de instalação dos móveis, bem como por aqueles provocados em virtude dos serviços executados e equipamentos empregados;

9.1.6. responsabilizar-se por qualquer danos ou destruição que os materiais e serviços contratados venham a sofrer, até o recebimento definitivo pelo TRESP, bem

como por indenizações que possam ser devidas a terceiros, por fatos oriundos dos serviços e fornecimento contratados, mesmo que ocorridos em via pública;

9.1.7. proceder, após concluída a execução o objeto contratado, a limpeza e remoção do material desnecessário e indesejável;

9.1.8. não transferir a outrem, no todo ou em parte, o objeto contratado, sem prévia anuência do Contratante; e

9.1.9. manter durante a execução do Contrato todas as condições de habilitação e qualificação exigidas no Pregão n. 054/2009.

CLÁUSULA DÉCIMA - DAS PENALIDADES

10.1. Se a Contratada descumprir as condições deste Contrato ficará sujeita às penalidades estabelecidas nas Leis n. 10.520/2002 e 8.666/1993 e no Decreto n. 5.450/2005.

10.2. Nos termos do artigo 7º da Lei n. 10.520/2002 e do artigo 28 do Decreto n. 5.450/2005, se a Contratada, convocada dentro do prazo de validade de sua proposta, não assinar contrato, deixar de entregar ou apresentar documentação falsa exigida para o certame, ensejar o retardamento da execução do seu objeto, não mantiver a proposta, falhar ou fraudar na execução do contrato, comportar-se de modo inidôneo ou cometer fraude fiscal, garantido o direito prévio da citação e da ampla defesa, ficará, pelo prazo de até 5 (cinco) anos, sem prejuízo das multas previstas no edital e no contrato e das demais cominações legais:

- a) impedida de licitar e contratar com a União; e,
- b) descredenciada no SICAF pelos órgãos competentes.

10.2.1. As sanções estabelecidas na subcláusula 10.2 são de competência da autoridade máxima deste Tribunal.

10.3. Para os casos não previstos na subcláusula 10.2 poderão ser aplicadas à Contratada, conforme previsto no artigo 87 da Lei n. 8.666/1993, nas hipóteses de inexecução total ou parcial deste Contrato, as seguintes penalidades:

- a) advertência;
- b) multa de 20% (vinte por cento) sobre o valor total contratado;
- c) suspensão temporária de participação em licitação e impedimento de contratar com a Administração, por prazo não superior a 2 (dois) anos; e
- d) declaração de inidoneidade para licitar ou contratar com a Administração Pública enquanto perdurarem os motivos determinantes da punição ou até que seja promovida a reabilitação perante a própria autoridade que aplicou a penalidade, que será concedida sempre que a Contratada ressarcir a Administração pelos prejuízos resultantes e após decorrido o prazo da sanção aplicada com base no inciso anterior.

10.3.1. A sanção estabelecida na alínea “d” da subcláusula 10.3 é de competência do Presidente do TRESA.

10.4. Em conformidade com o artigo 86 da Lei n. 8.666/1993, o atraso injustificado na entrega do objeto deste Contrato sujeitará a Contratada, a juízo da Administração, à multa de 0,5% (meio por cento) ao dia, sobre o valor dos móveis em atraso, a partir do dia imediato ao vencimento do prazo estipulado.

10.5. Em conformidade com o artigo 86 da Lei n. 8.666/1993, o atraso injustificado na substituição do objeto durante o período da garantia, sujeitará a Contratada, a juízo da Administração, à multa de 0,5% (meio por cento) ao dia, sobre o valor do bem, a partir do dia imediato ao vencimento do prazo estipulado.

10.6. Relativamente às subcláusulas 10.4 e 10.5, os atrasos superiores a 30 (trinta) dias serão considerados como inexecução contratual.

10.7. Da aplicação das penalidades definidas nas subcláusulas 10.3, alíneas “a”, “b” e “c”, 10.4 e 10.5 caberá recurso no prazo de 5 (cinco) dias úteis a contar da data da intimação.

10.8. O(s) recurso(s) será(ão) dirigido(s) ao Diretor-Geral, por intermédio do Secretário de Administração e Orçamento, que poderá rever a sua decisão em 5 (cinco) dias úteis, ou, no mesmo prazo, encaminhá-lo(s), devidamente informado(s), ao Diretor-Geral, para apreciação e decisão, em igual prazo.

10.9. Da aplicação da penalidade de declaração de inidoneidade, prevista na alínea “d” da subcláusula 10.3, caberá pedido de reconsideração, apresentado ao Presidente do TRESP, no prazo de 10 (dez) dias úteis a contar da data da intimação do ato.

CLÁUSULA DÉCIMA PRIMEIRA - DA RESCISÃO

11.1. Este Contrato poderá ser rescindido nos termos da Lei n. 8.666/1993.

11.2. Nos casos de rescisão, previstos nos incisos I a XI e XVIII do artigo 78, sujeita-se, a Contratada, ao pagamento de multa de 20% (vinte por cento) sobre o valor total contratado.

CLÁUSULA DÉCIMA SEGUNDA - DA PUBLICAÇÃO

12.1. Incumbirá ao Contratante providenciar, à sua conta, a publicação deste Contrato e de todos os Termos Aditivos a ele referentes, no Diário Oficial da União, no prazo previsto pela Lei n. 8.666/1993.

CLÁUSULA DÉCIMA TERCEIRA - DO FORO

13.1. Para dirimir as questões oriundas do presente Contrato, será competente o Juízo Federal da Capital do Estado de Santa Catarina.

E, para firmeza, como prova de haverem, entre si, ajustado e contratado, depois de lido e achado conforme, é firmado o presente Contrato pelas partes e pelas testemunhas abaixo, que a tudo assistiram, dele sendo extraídas as cópias necessárias para a sua publicação e execução.

Florianópolis, 6 de outubro de 2009.

CONTRATANTE:

EDUARDO CARDOSO
SECRETÁRIO DE ADMINISTRAÇÃO E ORÇAMENTO

CONTRATADA:

LIDIANE DE ALMEIDA BRAGA CARLOS
DIRETORA

TESTEMUNHAS:

SALÉSIO BAUER
COORDENADOR DE ORÇAMENTO E FINANÇAS

VILSON RAIMUNDO REZZADORI
COORDENADOR DE APOIO ADMINISTRATIVO

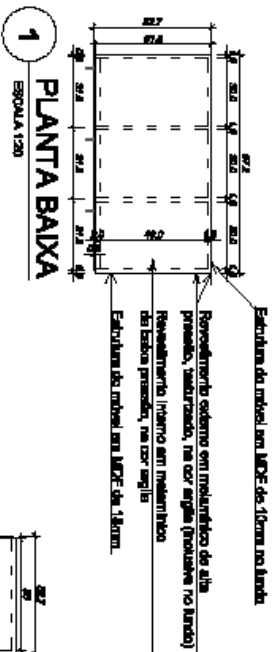

1
PLANTA BAIXA
ESCALA 1:20

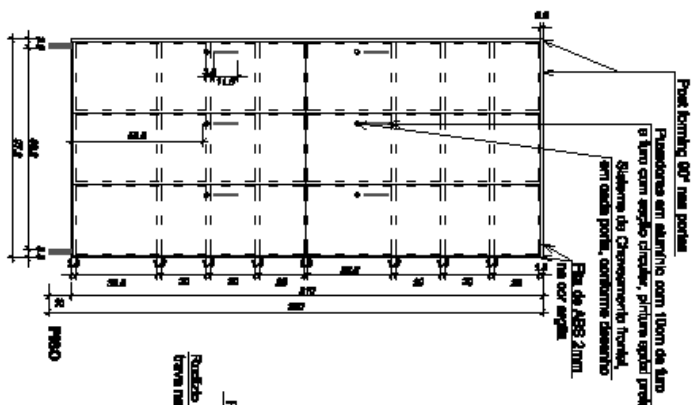

2
VISTA FRONTAL
ESCALA 1:20

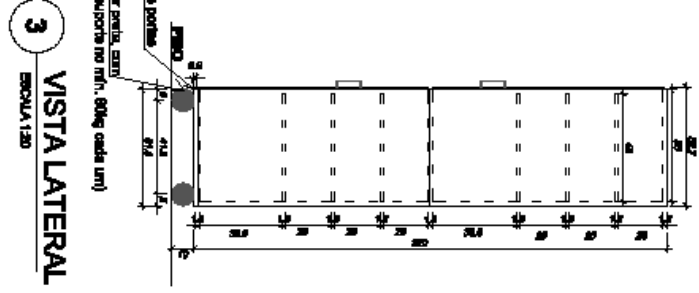

3
VISTA LATERAL
ESCALA 1:20

OBSERVAÇÕES

1. MONTAGEM DO MOVEL SEM APOIAMENTO EXTERNO

<i>Regional Eleitoral de Santa Catarina</i>			
ARMÁRIO AC2			
PLANTA E VISTAS			
DATA:	LOCAL:	PROJETO DE:	PROJETO:
04.08.09	42	Fabiana R. Ferreira	01/01
REVISÃO:	INDICAÇÃO:	PROJETO DE:	PROJETO:
42	INDICAÇÃO	Fabiana R. Ferreira	Projeto Armário Móvel - 4800x1000x1800mm
DATA:	REVISÃO:	INDICAÇÃO:	PROJETO:
04.08.09	42	INDICAÇÃO	Projeto Armário Móvel - 4800x1000x1800mm

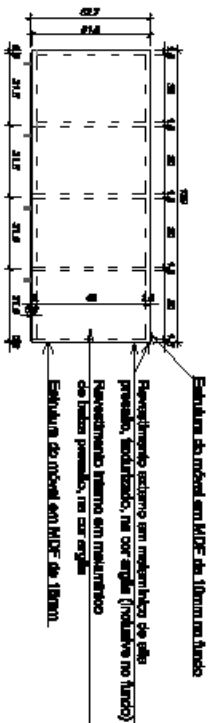

1
PLANTA BAIXA

ESCALA 1:20

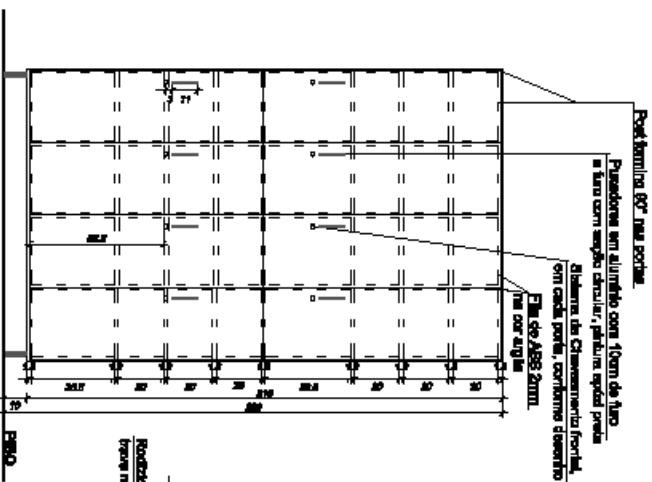

2
VISTA FRONTAL

ESCALA 1:20

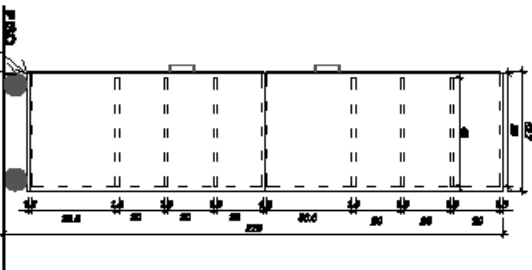

3
VISTA LATERAL

ESCALA 1:20

OBSERVAÇÕES

1. MONTAGEM DO MÓVEL SEM ABOITAMENTO EXTERNO

 <p><i>Tribunal Regional Eleitoral de Santa Catarina</i></p>			
<p>ESCRITÓRIO</p> <p>ANUÁRIO SUBSÓCIO 81</p>		<p>ENDEREÇO</p> <p>RUA ESTEVES JUNIOR, 68 - FLORIANÓPOLIS/SC</p>	
<p>CONDOMÍNIO</p> <p>ARMÁRIO AC3</p> <p>PLANTA E VISTAS</p>		<p>PROJETO DE ARQUITETURA</p> <p>01 / 01</p>	
RESPONSÁVEL:	PROJETO DE ARQUITETURA:	PROJETO DE ARQUITETURA:	
Carla Marcon Pinheiro Machado	Fabiana R. Ferreira	Fabiana R. Ferreira	
Av. Itália - 670/60 13154	Av. Itália - 670/60 13154	Av. Itália - 670/60 13154	
DATA:	REVISÃO:	ESCALA:	ARQUITETO:
04.08.09	02	INDICADA	PROJETO ARQUITETURA - 001

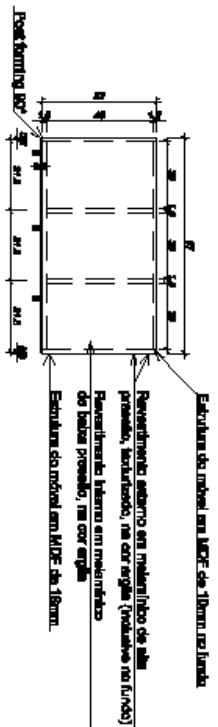

1
PLANTA BAIXA
ESCALA 1:50

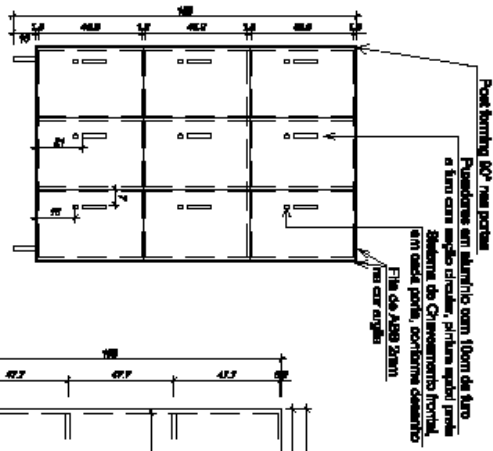

2
VISTA FRONTAL
ESCALA 1:50

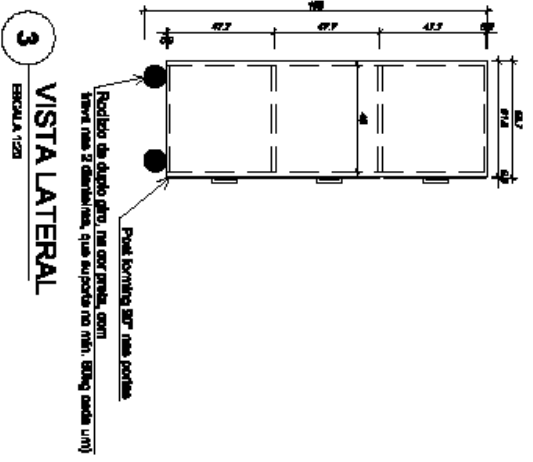

3
VISTA LATERAL
ESCALA 1:20

OBS: POST FORMING 60°, EM TODAS AS PORTAS

Federação Regional Eleitoral do Santa Catarina

ORGÃO:	ARMÁRIO ACS
LOCAL:	RUA ESTEVES JUNIOR, 68 - FLORIANÓPOLIS/SC
COMANDO:	ARMÁRIO ACS PLANTA BAIXA VISTAS
PROJETISTA:	



RESPONSÁVEL TÉCNICO:	Carla Wilson Pires da Mota	PROJETO:	Federação R. Eleitoral	PRIMEIRO:	01/01
DATA:	09.08.09	VERSÃO:	01	ESCALA:	INDICADA
			ASSINATURA:	PRIMEIRO ASSIN. NOME - SOB	

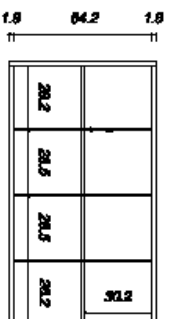

2
VISTA FRONTAL
ESCALA 1:20

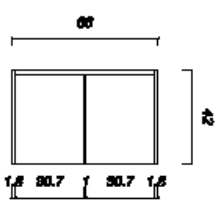

3
VISTA LATERAL
ESCALA 1:20

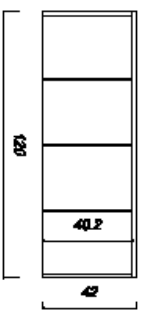

1
PLANTA BAIXA
ESCALA 1:20

Tribunal Regional Eleitoral de Santa Catarina

			
ESCANINHO 7º ANDAR PLANTA E VISTAS			
ENDEREÇO: TRIBUNAL REGIONAL ELEITORAL DE SANTA CATARINA - PRÉDIO SEDE RUA ESTEVES JÚNIOR, 86 - BARRIO CENTRO - FLORIANÓPOLIS/SC		LOCAL: Rua Esteves Júnior, 86 - Bairro Centro - Florianópolis/SC	
COMENDADO: ESCANINHO 7º ANDAR PLANTA E VISTAS		PROPOSTO POR: Interall Dos Santos Técnico em Assessoria - OAB/SC/1944	
DATA: 19.08.20		PROCESSO: 01	
ESCALA: INDICADA		ANEXO: FOTO E/OU PLANTAS ANEXAS	

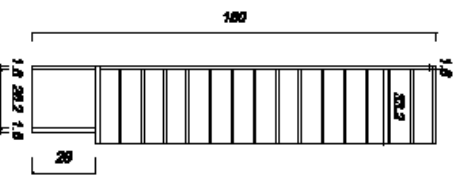

3
VISTA LATERAL
ESCALA 1:20

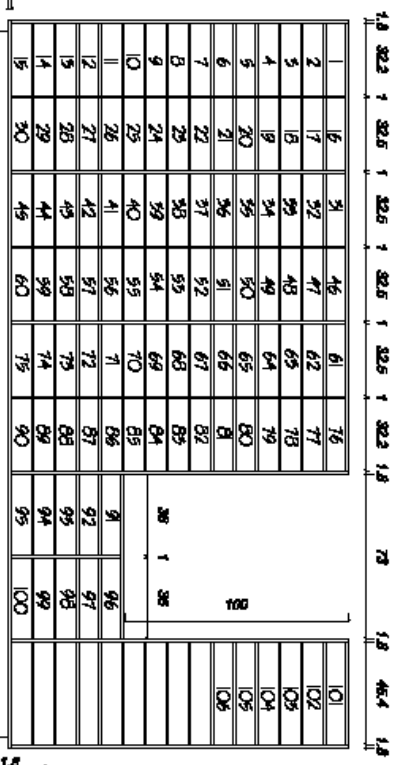

2
VISTA FRONTAL
ESCALA 1:20

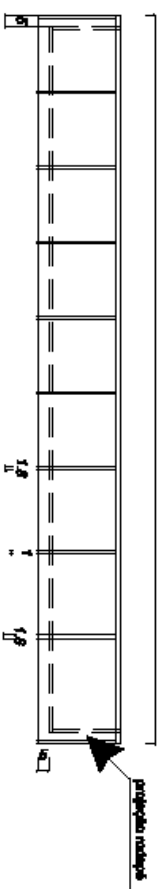

1
PLANTA BAIXA
ESCALA 1:20

OBS: 1. MONTAGEM DO NÍVEL SEM ABRIGAMENTO EXTERNO

Arquiteto Regional Estadual de Santa Catarina



LOCAL: PRÉDIO ANEXO TRES-SC
TÉRREO, TRANSPORT E EXPEDIÇÃO

COMISSÃO: ESCANINHO
PLANTA BAIXA E VISTAS

PROJETO DE: **01/01**

RESPONSÁVEL TÉCNICO: **Carla Marconi Pinheiro Machado**
Arquiteta e Urbanista - CREA/SC 2041/1994

EMPRESA: **Imatil dos Santos**
Serviços em Engenharia - CREA/SC 2001/4

DATA: 21.08.09

FECHADO: 01

RESULTADO: INDICADA

ASSINATURA: PRÉDIO ANEXO TRES-SC